BILANCIO DI MISSIONE 2018

FONDAZIONE COMUNITARIA
DELLA VALLE D'AOSTA

Felici di donare

IL SALUTO DEL PRESIDENTE

Da poco sono stato chiamato alla presidenza della Fondazione Comunitaria della Valle d'Aosta, succedendo a Luigino Vallet che l'ha guidata con grandissima energia e con brillanti risultati negli scorsi otto anni. La Fondazione pubblica dall'anno scorso il proprio Bilancio di missione, avendo come obiettivo la prossima redazione del Bilancio sociale, previsto dalla riforma del Terzo Settore. Tale Riforma sta procedendo lentamente, ma la Fondazione non è stata ferma, avendo già rivisto il proprio Statuto che entrerà in vigore al più presto. Nei primi mesi del 2019 è stato rinnovato anche il CdA con l'uscita di alcuni consiglieri che desidero ringraziare per l'impegno profuso in favore della Fondazione: Manlio Berno, Renato Faval, Alessandra Ferraro, Roberto Presciani, Roberto Rosset, Marco Saivetto ed Enrico Sebastiani. A loro sono subentrati: Elena Cattelino, Alessandro Cavaliere, Alessandra Dalmasso, Andrea Gatto, Piero Lucat, Pierre Noussan. E' entrato in Consiglio anche Giancarlo Civiero, già Segretario generale della Fondazione. Nuovo Segretario generale sarà Gianni Nuti, persona di grande esperienza in campo sociale che sarà affiancato da Micol Laurencet e da Diego Yoyeusaz, pilastri della nostra Segreteria.

A tutti loro i più cordiali auguri di buon lavoro. Grazie al costante sostegno della Compagnia di San Paolo la Fondazione ha potuto operare in tranquillità ed è stata in grado di erogare integralmente le somme raccolte. Proseguirà e verrà incrementato l'impegno legato alla prevenzione della dispersione scolastica, tema che vede la Compagnia particolarmente interessata. Ciò sarà reso possibile anche dal fatto che, tramite Assifero, di cui siamo soci, abbiamo presentato al Ministero competente un progetto per accogliere 4 ragazzi del Servizio civile nazionale da impiegare in attività di sostegno a favore dei giovani in molteplici campi, fra cui proprio quello della dispersione. Sempre nei confronti dei giovani, è proseguita l'attività della YouthBank, al suo terzo anno di vita, con l'approvazione di 6 progetti per il 2019. Recentemente abbiamo siglato un "Patto regionale di Comunità" con la Caritas, il Consorzio Trait d'Union e gli Assessorati regionali alle Politiche sociali e alle Attività Produttive per far sì che le risorse pubbliche siano allocate in modo da produrre plusvalore, apprezzabile e misurabile, in termini di incremento del capitale sociale. Questa come altre iniziative future daranno conto della capacità della Fondazione di "fare sistema", portando a interventi maggiormente mirati e incisivi, affinché le somme accantonate nei fondi possano essere erogate tutte e nei tempi previsti per gli scopi per cui sono state donate.

Proseguirà necessariamente anche l'opera di diffusione della conoscenza della Fondazione attraverso incontri e forme di comunicazione mediatica, in modo da raggiungere in primo luogo le fasce di popolazione già sensibili al concetto del dono, ma ancora poco informate sull'attività della Fondazione e, parallelamente il grande numero di coloro che, pur disponendo di importanti beni personali, ignorano la nostra realtà e non conoscono la felicità di donare. Infine, nel corso del 2019 verrà favorita la creazione del gruppo degli "Amici della Fondazione" cui potranno aderire le persone che credono nella Fondazione e si impegnano a promuoverne le attività e l'immagine. Prima di concludere, desidero ancora ringraziare a nome di noi tutti Luigino Vallet che è stata la vera anima e il trascinatore delle nostre attività per tutti questi anni e che ha saputo portarci a livelli di efficienza e di intervento decisamente elevati. Grazie Luigino!

PIETRO PASSERIN D'ENTRÈVES
Presidente della Fondazione Comunitaria
della Valle d'Aosta

GLI ELEMENTI PIÙ SIGNIFICATIVI DEL 2018

Il Patrimonio netto, costituito dal Fondo di dotazione, dal Fondo Patrimoniale della Fondazione e dai Fondi patrimoniali istituiti, ammonta a

562.296 €

Fondo di dotazione
20.000 €

Fondo Patrimoniale Fondazione
65.138 €

Fondi patrimoniali
477.158 €

LA RACCOLTA

La raccolta totale nell'anno 2018 ha raggiunto la cifra di

214.592 €

Liberalità da Compagnia di San Paolo
80.000 €

Liberalità per progetti
16.603 €

Liberalità a Fondi per disponibilità
103.860 €

Liberalità a Fondi per patrimonio
5.500 €

Liberalità per gestione
3.630 €

Contributo 5xmille
4.999 €

LE EROGAZIONI

L'attività di erogazione della Fondazione si è sviluppata attraverso l'assegnazione di risorse a favore di progetti di utilità sociale per un totale di

123.577 €

17 progetti
sostenuti con risorse della Fondazione per complessivi
68.368 €

11 progetti
sostenuti con risorse dei Fondi patrimoniali e correnti e altri progetti per complessivi
43.467 €

2 progetti
a "Finanziamento zero"
progetti per i quali la Fondazione non eroga risorse ma presta servizi e supporto
11.742 €

(Il disallineamento tra gli importi delle donazioni e quelli delle erogazioni è dovuto dallo scarto temporale tra il momento in cui le risorse entrano nelle disponibilità della Fondazione e l'avvio dei diversi progetti di utilità sociale che sono di volta in volta approvati dalla Fondazione.)

Nel corso dell'anno sono stati aperti sette nuovi fondi:

- Noi scegliamo Farfavola
- Lo sport per l'integrazione
- Associazione Volontari del Soccorso di Donnas
- Fondo Elisir
- Parrocchia di San Giacomo di Issime
- Un chicco per la vita
- Parrocchia San Giovanni Battista di Gressoney St Jean

La Fondazione ha continuato a sostenere l'attività della "YouthBank Valle d'Aosta", l'iniziativa attiva in numerosi Paesi, che ha come obiettivo quello di sostenere il processo di responsabilizzazione dei giovani inserendoli in un sistema di finanziamento di progetti selezionati e realizzati da giovani.

È proseguita la sperimentazione del progetto, promosso insieme a Codivda e l'Associazione Volontari del Soccorso (AVS) Grand Paradis, denominato "A/R andata e ritorno" che permette di offrire un servizio sperimentale per l'anno, garantito da volontari appositamente reclutati e formati, di trasporto complementare a quello della Regione a favore delle persone anziane e disabili del territorio della "Unité des Communes du Grand Paradis" e dei disabili del comune di Aosta.

Il Comitato di Nomina

Compagnia di San Paolo

Vescovo della Diocesi di Aosta

Sindaco di Aosta

Presidente del Consiglio Permanente degli Enti Locali della Valle d'Aosta (C.P.E.L.)

Presidente della Camera di Commercio Valdostana delle Imprese e delle Professioni

Presidente del Consiglio Notarile di Aosta

Presidente dell'Ordine dei Dottori Commercialisti ed Esperti Contabili per la circoscrizione di Aosta

Presidente del Coordinamento Solidarietà Valle d'Aosta

Consiglio di Amministrazione

PASSERIN D'ENTREVES Pietro
Presidente

CATTELINO Elena
VIce Presidente

BENZO René
CAVALIERE Alessandro
CIVIERO Giancarlo
CODA Massimo
DALMASSO Alessandra
FREYDOZ Bruno
GATTO Andrea
LATINO Claudio
LUCAT Piero
MARCOZ Guido
NICOLA Andrea
NOUSSAN Pierre
ORSI Wally
PIERINI Paolo
ROSSET Nicola
ROULLET Piero
TROPIANO Michele
VESAN Patrik

Segretario generale

NUTI Gianni

Collegio dei revisori

FRAND GENISOT Gianni
Presidente

RAIMO Federico

ROCCHIA Marzia

Segreteria operativa

JOYEUSAZ Diego

LAURENCET Micol

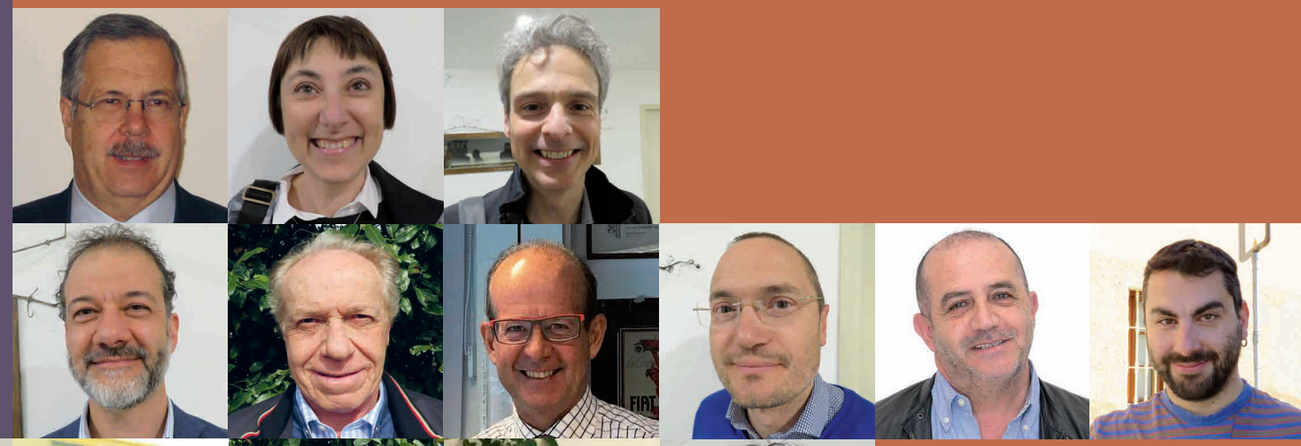

FONDAZIONE COMUNITARIA DELLA VALLE D'AOSTA

Chi siamo

La Fondazione Comunitaria della Valle d'Aosta:

• È un'istituzione di diritto privato nata nel 2008 grazie all'iniziativa di alcuni coraggiosi filantropi e all'essenziale apporto culturale, materiale e finanziario della Compagnia di San Paolo di Torino, costituita col preciso intento di essere sempre più vicina alle specifiche esigenze territoriali.

• È un intermediario filantropico che attiva sinergie tra i tutti i soggetti rappresentativi di un territorio - siano essi privati cittadini, imprese, enti pubblici o privati, organizzazioni del terzo settore - promuovendo la cultura della solidarietà, del dono e della responsabilità sociale.

• È il punto di incontro tra chi vuole donare e chi ha bisogno di aiuto, è il luogo in cui bisogni diversi si incontrano e danno vita ad un nuovo modo di intendere il bene comune, il luogo in cui le esigenze di chi ha bisogno possono essere realizzate. Perché ogni donazione fatta è un'azione verso la comunità.

• Il nostro obiettivo è migliorare la qualità della vita di quanti vivono ed operano nella provincia di Aosta: la Fondazione appartiene all'intera comunità ed è indipendente da ogni interesse particolare, anche da quello dei fondatori, dei donatori, dei beneficiari e di ogni altro ente pubblico o privato.

Cosa facciamo

• Una delle nostre attività consiste nel finanziare progetti di area socio-sanitaria, culturale e ambientale nel territorio della provincia di Aosta.

• Le erogazioni avvengono principalmente tramite la pubblicazione di bandi o la concessione di contributi, ad iniziative e a progetti che contribuiscono al miglioramento delle condizioni della comunità valdostana ed in particolare delle sue componenti più svantaggiate; alla valutazione dei progetti prendono parte gratuitamente consiglieri della Fondazione, membri esterni e membri dello staff.

• Verifica costantemente quanto è stato realizzato con il contributo dei donatori.

Missione e valori

Il nostro sogno è quello di una comunità nella quale ciascuno partecipa al bene comune. Scopo della Fondazione è promuovere la cultura del dono facendo crescere un'identità nuova saldamente coinvolta nelle esigenze della nostra realtà quotidiana, strettamente collegata con le organizzazioni del Terzo Settore presenti sul territorio, in grado di diventare tramite tra chi può donare e le esigenze più sentite della nostra popolazione.

La Fondazione Comunitaria della Valle d'Aosta vuole:

• migliorare la qualità della vita della nostra comunità favorendo una maggiore consapevolezza dei bisogni e delle opportunità presenti nel nostro territorio, rafforzando il senso di appartenenza, di responsabilità e di coesione sociale aumentando la capacità della comunità di risolvere autonomamente i propri problemi.
• Rendere la donazione non un sacrificio ma un'opportunità per affermare la propria responsabilità sociale, creando le condizioni affinché i donatori possano pienamente comprendere e sperimentare i benefici che hanno apportato alla propria comunità, rendendo la donazione un gesto semplice e coinvolgente, garantendo ai donatori tutti i benefici, da quelli fiscali a quelli di immagine.
• Favorire lo sviluppo del terzo settore promuovendo la crescita operativa e gestionale delle Organizzazioni senza fini di lucro garantendo la sua sostenibilità creando opportunità e collaborazione fra gli Enti non profit.

GLI AMBITI DI INTERVENTO DELLA FONDAZIONE

LA FONDAZIONE COMUNITARIA E IL TERRITORIO

In anni in cui la crisi segna profondamente la vita quotidiana del territorio è fondamentale stabilire una collaborazione fattiva e uno scambio costante di informazioni tra soggetti diversi, in particolare organizzazioni del Terzo settore, istituzioni pubbliche, singoli privati e donatori, allo scopo di creare un sistema che valorizzi le risorse economiche e umane a disposizione

FONDAZIONE COMUNITARIA DELLA VALLE D'AOSTA

Felici di donare

Compagnia di San Paolo

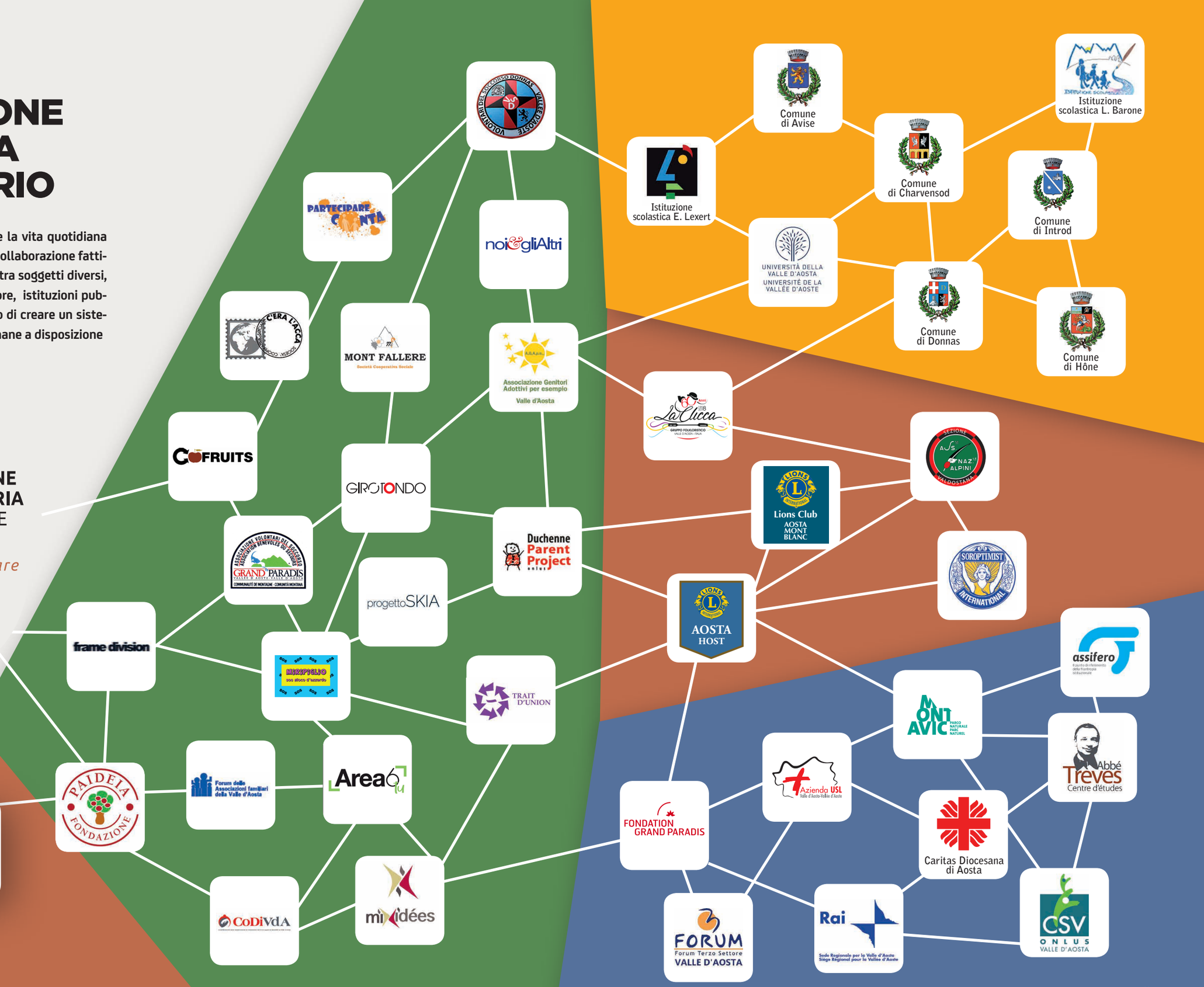

UN PO' DI STORIA

La Fondazione Comunitaria della Valle d'Aosta è nata nel 2008, grazie all'iniziativa di alcuni coraggiosi filantropi e all'essenziale apporto culturale, materiale e finanziario della Compagnia di San Paolo di Torino, con lo scopo di perseguire fini di solidarietà sociale nell'ambito territoriale della Valle d'Aosta.
Era l'11 gennaio del 2008, quando, su iniziativa di diverse personalità e autorità del tempo tra cui monsignor Giuseppe Anfossi, l'allora sindaco Guido Grimod, il presidente del Celva Diego Empereur, il presidente della Camera di Commercio Pierantonio Genestrone, il presidente dell'Ordine dei Notai Guido Marcoz, il presidente dell'Ordine dei Commercialisti Pier Paolo Marchiando e Luigino Vallet, presidente dell'Associazione per la Filantropia in Valle d'Aosta, fu costituita con sede ad Aosta, in via San Giocondo. Il primo presidente della Fondazione comunitaria della Valle d'Aosta fu Domenico Cuzzola, già presidente del Tribunale di Aosta.
Da allora la Fondazione, sostenuta in primis dalla Compagnia San Paolo di Torino, sul territorio valdostano sostiene progetti e attività a favore della comunità locale. Lo fa sia attraverso il finanziamento di progetti esemplari volti a migliorare la vita dei cittadini, sia con la pubblicazione di bandi tematici per il sostegno di iniziative del terzo settore e del non profit e anche con l'organizzazione di convegni per promuovere la donazione e la filantropia. Sempre con l'auspicio rivolto allo sviluppo di una comunità più solidale.

Nel corso degli anni è riuscita a far crescere la raccolta dei fondi per il sostegno di progetti e di iniziative comuni. Le risorse raccolte annualmente sono progressivamente aumentate passando da 7.000 € del 2008 agli oltre 130.000 € nel 2018.

Tra i progetti sviluppati in questi anni ricordiamo:

- il Pronto Soccorso sociale in collaborazione con la Caritas per aiutare le famiglie bisognose;
- il progetto "Il Cielo in una stanza" condotto in collaborazione con l'associazione "Il Girotondo" e rivolto alle persone disabili;
- l'iniziativa "In - contriamoci a Introd", per favorire l'integrazione degli immigrati;
- la Fondazione ha anche scelto di sostenere, vista la forte crisi economica che ha colpito anche la Valle, le persone in emergenza lavorativa, erogando fondi alle cooperative sociali per favorire l'assunzione di coloro che si trovavano in momentanea difficoltà;
- il progetto sperimentale di affido "Una famiglia per una famiglia".

La Fondazione ha poi rivolto l'attenzione al futuro e quindi ai bambini e ai giovani sostenendo il progetto "Nati per leggere", "Frutta in rete" per favorire la corretta alimentazione nelle scuole e in ultimo nella creazione della YouthBank, un gruppo di giovani volontari dai quindici ai venticinque anni di età che, dopo un percorso di formazione, ha elaborato un bando rivolto ai coetanei per selezionare progetti meritevoli di essere finanziati.

I principali progetti sostenuti nel primo decennio di attività

196 progetti *sostenuti e finanziati*

37 Fondi privati *Aperti da soggetti terzi*

Oltre 82 eventi *Per la promozione del dono e della filantropia*

Le erogazioni complessive hanno raggiunto la cifra di 1.041.392 euro!

L'attività erogativa della Fondazione è resa possibile soprattutto grazie al sostegno annuale della Compagnia di San Paolo, ma anche grazie al contributo dei singoli cittadini e degli enti, sia privati che pubblici, presenti sul territorio. I canali di erogazione dei Bandi e dei Progetti Esemplari rimangono quelli preponderanti; le erogazioni da Fondi registrano un aumento costante negli anni rafforzando e consolidando il ruolo di intermediazione che la Fondazione riveste nei confronti dei propri Donatori.

LE INIZIATIVE E LE ATTIVITÀ DEL 2018 ATTIVITÀ ISTITUZIONALI

Nel corso del 2018 sono stati organizzati numerosi incontri e manifestazioni per promuovere la Fondazione e lo sviluppo di una comunità solidale.

11 gennaio

DECENNALE DELLA FONDAZIONE

Nella Sala Convegni della Bcc Valdostana si è svolta una serata per rivivere le tappe più importanti dell'attività della Fondazione. L'appuntamento è stato accompagnato da brani musicali interpretati dall'Orchestra della Sfom di Aosta.

19 gennaio

SEMINARIO SULLA DISCIPLINA TRIBUTARIA

In collaborazione con il Dipartimento di Scienze economiche e politiche dell'Università della Valle d'Aosta e l'Ordine dei Dottori Commercialisti e degli Esperti Contabili di Aosta abbiamo organizzato un seminario sulla disciplina tributaria applicabile agli Enti del terzo settore dopo il decreto legislativo 117/2017. Il Seminario è stato tenuto dal Professor Gabriele Sepio, avvocato e docente esterno presso la Scuola nazionale della Pubblica amministrazione (SNA), che ha illustrato le più importanti novità legislative tributarie della Riforma.

18 e il 19 gennaio

LABORATORIO "RIPENSARE LA LOTTA ALLA POVERTÀ"

In collaborazione con il Consorzio Trait d'Union e la Caritas si è tenuto il Laboratorio "Ripensare la lotta alla povertà" realizzato dalla Fondazione Zancan.

26 gennaio

PROGETTO GENERAZIONI

In collaborazione con il Consorzio Trait d'Union e il partenariato di Università della Valle d'Aosta, Servizio per le Dipendenze dell'Usl della Valle d'Aosta e Uisp valdostana è stato avviato il progetto GenerAzioni, che ha come obiettivo il confronto tra generazioni diverse per analizzare i diversi valori, lo stile di vita, le possibili difficoltà e i punti di forza di ogni fascia d'età.

30-31 gennaio

INIZIATIVE IN OCCASIONE DELLA FIERA DI SANT'ORSO

La millenaria Fiera di Sant'Orso ha visto il coinvolgimento della Fondazione su due importanti iniziative.

■ La Distilleria Levi ha prodotto 1018 bottiglie di Grappa Traminer, riproducendo sull'etichetta delle bottiglie il manifesto ufficiale della Fiera (gentilmente concesso dalla Regione Autonoma Valle d'Aosta). Si tratta di un'iniziativa rivolta al sostegno delle attività realizzate dal Fondo "Oggi per il domani per il Durante e dopo di noi". Le bottiglie sono consegnate in cambio di un'offerta, una libera donazione destinata al Fondo.

■ Il Premio Domenico Orsi, istituito dalla Fondazione in collaborazione con il CSV e l'IVAT in memoria di Domenico Orsi e rivolto agli scultori partecipanti alla Fiera che meglio rappresentano con la loro opera il tema del dono e della solidarietà.

18-19 maggio

ASSEMBLEA DI ASSIFERO A ROMA

La nostra Fondazione, rappresentata dal Presidente e dal Vice presidente, ha partecipato all'Assemblea di Assifero svoltasi a Roma.

29 maggio

PRESENTAZIONE PRIMO BILANCIO DI MISSIONE

È stato presentato il primo Bilancio di Missione che riepiloga i numeri e le attività della Fondazione ed è un altro passo verso la realizzazione del Bilancio Sociale previsto dalla Riforma del Terzo settore.

16 luglio

PROTOCOLLO D'INTESA PER IL TURISMO DOLCE E ACCESSIBILE

Insieme all'Associazione "Forrestgump VdA" abbiamo siglato un protocollo d'intesa con il Dipartimento di Architettura e Design del Politecnico di torino per trasformare strutture e edifici dismessi nei comuni di Doues, Étroubles e Ollomont in luoghi che sviluppino il turismo dolce e accessibile e che possano migliorare le condizioni di sviluppo di pluriattività nella comunità locale.

24 agosto

CONVEGNO SUL TEMA "IL PAESE RIMESCOLATO: MIGRANTI E NUOVI CITTADINI"

In collaborazione con la Fondazione Grand Paradis e la partecipazione dell'Onorevole Luigi Bobba, abbiamo promosso a Cogne un convegno sul tema "Il paese rimescolato: Migranti e Nuovi Cittadini".

29 settembre

CONFERENZA:"SOLIDARIETÀ, SVILUPPO E COMUNITÀ: QUALI SFIDE?"

Nell'ambito della sesta Giornata europea delle Fondazioni e dei Donatori – l'appuntamento annuale che dal 2013 vuole valorizzare il lavoro delle Fondazioni e promuovere la cultura della donazione – abbiamo organizzato una conferenza dal titolo "Solidarietà, sviluppo e comunità: quali sfide?". L'incontro pubblico si è tenuto presso l'Institut Agricole Régional. Sono intervenuti Felice Scalvini, avvocato e Presidente di Assifero, uno dei principali protagonisti della valorizzazione del Terzo Settore in Italia, e Mauro Magatti, sociologo ed economista, Professore di Sociologia presso l'Università Cattolica del Sacro Cuore di Milano. L'incontro è stato organizzato in collaborazione con la Caritas diocesana, l'Ufficio Pastorale sociale e del lavoro, il CSV e la BCC e rientra nella programmazione di attività realizzate per celebrare il decennale della Fondazione comunitaria della Valle d'Aosta.

11/12/13 novembre

ATTIVITÀ DI FORMAZIONE

Si è svolta l'attività di formazione congiunta alla quale hanno partecipato un totale 46 ragazzze/i coinvolti, suddivisi tra le 5 YouthBank della provincia comasca e la YouthBank Valle d'Aosta coi suoi 9 ragazzi selezionati. In linea con quanto fatto lo scorso anno al forte di Machaby di Arnad, le attività e i laboratori hanno seguito il modello proposto dal sistema YouthBank International.

21 novembre

INAUGURAZIONE CENTRO DI DOCUMENTAZIONE DEDICATO A PAOLA CATTELLINO

In occasione della Giornata internazionale dei diritti delle persone con disabilità è stato inaugurato e presentato il Centro di documentazione dedicato a Paola Cattellino, nato grazie all'iniziativa di alcuni soggetti attivi sul territorio valdostano quali: Co.Di.VdA, Università della Valle d'Aosta, Cooperativa Sociale C'era l'Acca, dal CSV, INAIL e Fondazione Comunitaria della Valle d'Aosta e ha ricevuto il patrocinio della Regione autonoma Valle d'Aosta.

13 dicembre

"FERMENTO", UN RAPPORTO DI RICERCA REALIZZATO DAL DOTT. CLAUDIO MARCIANO

Nel Salone della BCC Valdostana è stato presentato "Fermento", un rapporto di ricerca realizzato dal Dott. Claudio Marciano, docente di "Politiche per l'Innovazione" presso l'ateneo valdostano, che ha l'obiettivo di fornire una prima esplorazione delle esperienze di innovazione circolare in Valle d'Aosta, ovvero di quelle pratiche - allo stesso tempo economiche e sociali - che propongono un nuovo modello di sviluppo delle Alpi, fondato sulla rigenerazione delle sue risorse agroalimentari, turistiche e forestali.

LA PROMOZIONE DEL DONO E LA RACCOLTA DELLE DONAZIONI

La Fondazione persegue i propri fini di utilità sociale attraverso due canali principali: la raccolta di donazioni e risorse e la loro messa a disposizione tramite l'attività erogativa

Per il 2018 avevamo posto l'obiettivo della raccolta a 120.000 € e a fine anno il risultato raggiunto è stato di

134.592 €

a cui va aggiunto il contributo della Compagnia di San Paolo di

80.000 €

Gli strumenti su cui i nostri sostenitori ci hanno supportato nel corso del 2018 sono stati:

Contributo da Compagnia di San Paolo	80.000
Liberalità per progetti	16.603
Liberalità a Fondi per disponibilità	103.860
Liberalità a Fondi per patrimonio	5.500
Liberalità per gestione	3.630
Contributo 5xmille	4.999

Uno dei nostri obiettivi futuri consisterà nel creare il maggior numero possibile di occasioni affinché le persone possano provare il "piacere di donare". Diffondendo le potenzialità offerte dai Fondi, che possono consentire a ciascuno di sviluppare la propria strategia filantropica e al tempo stesso cogliendo i benefici fiscali legati alle liberalità offerti dalla normativa. Questo comporterà per noi l'adozione di una calibrata flessibilità per consentire ai potenziali donatori valdostani di sostenere anche iniziative promosse da soggetti non necessariamente legati alla sola Valle d'Aosta.

10 marzo **PRESENTAZIONE DEL LIBRO "ECCOMI - ME VOICI"**

Prima serata di presentazione del libro "Eccomi - Me voici" la cui edizione è stata curata dal giornalista Giacomo Sado e il cui ricavato serve per finanziare il Fondo "Oggi per Domani per il Durante e Dopo di noi".

30 maggio **CENA ANNUALE**

Presso il Salone della Chiesa di Saint Martin de Corleans, si è tenuta la consueta cena annuale. Durante la serata sono state raccolte donazioni per il Fondo "Oggi per il domani per il Durante e dopo di noi".

18 luglio **GIORNATA ALL'INSEGNA DEL GOLF E DELLA SOLIDARIETÀ**

La Fondazione comunitaria della Vda ha promosso una giornata all'insegna del golf e della solidarietà, a Courmayeur presso il Golf Club di Courmayeur et Grandes Jorasses è stata organizzata una gara finalizzata a raccogliere fondi per il Fondo "Oggi per domani per il durante e dopo di noi" del Co.Di.VdA.

2 ottobre **PROGETTO A "FINANZIAMENTO ZERO" "IL CIELO IN UNA PENTOLA"**

La Fondazione ha deciso di appoggiare il progetto a "finanziamento zero" "Il cielo in una pentola", nato dalla collaborazione tra la Cooperativa Sociale C'era L'Acca e le associazioni Girotondo e Partecipare Conta; si propone di sperimentare percorsi tra persone, famiglie, e il tessuto sociale ed economico, per la condivisione e la crescita della comunità.

20 novembre **ANNUALE INCONTRO CON I DONATORI E I TITOLARI DEI FONDI**

Presso la Parrocchia della Cattedrale di Aosta si è svolto l'annuale incontro con i donatori e i titolari dei fondi. Un'importante occasione per favorire il dialogo e il confronto tra i diversi attori che animano la Fondazione e per raccogliere pareri e contributi operativi per lo sviluppo di attività future.

L'ATTIVITÀ EROGATIVA

L'attività di erogazione della Fondazione si è sviluppata attraverso l'assegnazione di risorse a favore di 30 progetti di utilità sociale per un totale di

123.577 €

di cui:

11	Progetti alimentati da Fondi di terzi per complessivi 43.467 €
17	Progetti sostenuti con risorse proprie della Fondazione per complessivi 57.992 €
6	Progetti della YouthBank Valle d'Aosta per 6.376 €
2	Progetti per 11.742 € dai "progetti a finanziamento zero", attività per le quali la Fondazione non eroga risorse ma presta servizi e supporto
3	Patrocini a Convegni e manifestazioni per un totale di 4.000 €

Progetti sostenuti con risorse da fondi terzi

FONDO CATTEDRALE	DONARE SPERANZA	€ 3.600
FONDO CATTEDRALE	SEMPRE PIÙ ORATORIO	€ 13.000
FONDO FAMIGLIA DAVID	PICCOLA CASA DELLA PROVVIDENZA	€ 2.000
FONDO CODIVDA	PUBBLICAZIONE LIBRO DON DARBELLEY "ME VOICI"	€ 9.152
FONDO AMICI DELL'AFRICA	PROGETTO CONGRÉGATION OMI PER LA SCUOLA	€ 5.025
FONDO AMICI DI DON C. DUVERNEY	DIOCESI KAOLAK	€ 1.000
FONDO HONE	LO NOUTHROU BON COEUR	€ 1.500
FONDO PARROCCHIA ST MAURICE DI SARRE	OPERE DI RISTRUTTURAZIONE DEL TETTO DELLA CHIESA	€ 2.200
FONDO IL CIELO IN UNA STANZA	PROGETTO ESPERIENZA ABITATIVA	€ 800
FONDO BANDE MUSICALI	BANDA DI CHATILLON	€ 1.500
FONDO LIONS AOSTA MONT BLANC	PROGETTO UGI	€ 3.690

Progetti sostenuti con risorse proprie

CARITAS DIOCESANA
€ 1.310

PRONTO SOCCORSO SOCIALE
Il Pronto soccorso sociale è un progetto che ha per finalità di aiutare individui e famiglie della regione in condizioni di grave indigenza e con necessità di intervento immediato.

ASSOCIAZIONE CULTURALE MIXIDÉES
€ 3.000

UNA LUNA PER TUTTI - PROGETTO KIT FORMATIVO
3° step del progetto "Una luna per tutti" consistente nella predisposizione di un kit formativo a disposizione degli insegnanti".

ASD INUSUALI
€ 3.750

"HABITONS N(O)US"
Il Progetto propone di creare un canale di facilitazione all'accesso alla vita associativa e di attivare un percorso di organizzazione autonomo rispetto a specifici bisogni percepiti dalla comunità. Si partirà dalle esperienze di acquisto solidale e dall'apprendimento della lingua inglese per giungere a ad altri servizi che si attiveranno in un'ottica di cooperativa di comunità

Progetti sostenuti con risorse proprie

REPLICANTE TEATRO

€ 7.000

TI DICO UN LIBRO

Il progetto, diretto alle scuole per coinvolgere profondamente gli alunni nel tentativo di condividere la gioia e il piacere della lettura come atto concreto al termine del quale segue un momento dialettico e di scambio. La lettura ad alta voce esprime una possibilità di arricchimento e di scoperta; il testo diventa materia comune attraverso cui affiorano emozioni ed esperienze da condividere. Il progetto si articola in due momenti: la prima parte dell'intervento prevede la lettura scenica da parte degli attori dell'adattamento originale di un libro scelto dagli insegnanti; la seconda parte è dedicata alla riflessione e alla discussione dei ragazzi sulle emozioni suscitare dalla lettura.

CONSORZIO TRAIT D'UNION

€ 11.979

GENERAZIONI

Il progetto si propone di favorire l'incontro e la socializzazione fra generazioni diverse – giovani, adulti ed anziani – e prevede la realizzazione di una video-ricerca capace di raccogliere, attraverso diverse testimonianze e racconti biografici, storie di vita, emozioni e vissuti che saranno poi rielaborati e condivisi dai partecipanti e diffusi nella comunità.

ISTITUZIONE SCOLASTICA COMUNITÀ MONTANA EVANCON 2

€ 2.445

SCUOLE IN REGOLA

La Fondazione appoggia anche per l'anno scolastico 2017/2018 quest'iniziativa formativa rivolta alle figure adulte delle classi prime finalizzata a costruire e realizzare un patto educativo di corresponsabilità sostanziale fra scuola e famiglia. Il progetto, a cura della pedagogista Licia Coppo, per quest'edizione vedrà coinvolte alcune classi dell'Istituzione Scolastica Comunità Montana Evancon 2.

ASSOCIAZIONE AGRICOLTURA BIOLOGICA E BIODINAMICA DELLA VDA

€ 3.750

AGRICOLTURA SOCIALE – BIOESPERIENZA DIDATTICA

Il progetto si sviluppa su 5 fronti: -Bioesperienza didattica, promuovere nuove relazioni, più consapevolezza sul rapporto che abbiamo con la natura e con l'alimentazione; Orto didattico, per le esperienze necessarie ai bambini ed ai ragazzi delle scuole; Dall'hortus inclusus all'orto progetto di vita, la terra usata come integrazione per i migranti; Orto insieme, la manutenzione ambientale; Dall'orto alla tavola, favorire scelte più consapevoli sul cibo che mettiamo in tavola.

ISTITUZIONE SCOLASTICA E. LEXERT

€ 1.859

FRUTTA IN RETE 17/18

Iniziativa rivolta ai bambini della scuola primaria del Quartiere Cogne di Aosta. Questo progetto di educazione alimentare prevede la distribuzione di prodotti genuini e di qualità durante la merenda di metà mattina. Un giorno alla settimana vengono distribuiti ai bambini frutta fresca o prodotti di stagione. Nelle restanti mattinate i bambini consumano una merenda casalinga e uno spuntino libero.

LA CLICCA DE SAINT-MARTIN-DE-CORLÉANS

€ 8.767

CLICHÉ – IL FOLKLORE IN UN ALTRO SENSO

l progetto "CLICHE'- il folklore in un altro senso" si presenta come un unicum nel contesto regionale, nazionale e internazionale e intende coinvolgere realtà culturali e sociali del territorio attive in ambiti apparentemente distanti. Il progetto consentirà infatti di avviare una sperimentazione in grado di unire folklore e disabilità in un'ottica paritaria ed inclusiva in cui si porranno le basi per l'abbattimento di stereotipi e cliché che interessano i membri delle rispettive associazioni; proprio la riappropriazione di elementi identitari e tradizionali fungerà – in una logica innovativa e aggregativa – da strumento di sensibilizzazione e di coesione sociale. I soggetti ideatori di tale iniziativa sono due associazioni attive in Valle d'Aosta dal secondo dopoguerra in ambiti apparentemente disgiunti: da un lato l'associazione LaClicca de Saint-Martin-de-Corléans, gruppo folkloristico di Aosta che si propone di contribuire alla diffusione del ricco patrimonio immateriale della Valle d'Aosta, dall'altro l'Unione Italiana dei Ciechi e degli Ipovedenti (UICI) – sezione Valle d'Aosta, che da anni promuove attività volte all'inclusione sociale delle persone cieche e ipovedenti.

ASSOCIAZIONE GENITORI ADOTTIVI PER ESEMPIO (AGAPE)

€ 5.354

GENERAZIONI IN MOVIMENTO (BANDO 2016/1)

L'iniziativa progettuale prevede la realizzazione sul territorio valdostano di seminari, incontri e laboratori rivolti agli adulti con l'obiettivo di sostenerne ed aumentarne le capacità educative, a scuola, in famiglia e negli altri contesti, e di fornire loro strumenti utili a comprendere e a gestire le crisi del mondo giovanile.

ISTITUZIONE SCOLASTICA E. LEXERT

€ 1.000

GIORNALINO SCOLASTICO

Il progetto "Giornalino dell'Istituzione scolastica" prevede la realizzazione di un giornalino rivolto tutte le classi dell'Istituzione scolastica Emile Lexert (infanzia, primaria e secondaria) realizzato con il contributo di tutti gli alunni e tutti i docenti. L'iniziativa ha l'obiettivo di perseguire importanti risultati potenziando le capacità di comunicazione, le competenze linguistiche, la competenza plurilingue, le conoscenze scientifiche, il senso critico e lo spirito di iniziativa e aggregazione all'interno del contorno dell'approfondimento culturale.

COOPERATIVA SOCIALE NOI E GLI ALTRI

€ 7.778

OH MAMMA!

l progetto "Oh Mamma!" fornisce un sostegno a tutte quelle mamme e quei papà che avvertono il bisogno di confrontarsi con una figura altra, non sanitaria, che li possa aiutare a superare i momenti di crisi e scoraggiamento che normalmente affiorano durante i primi mesi di vita del bambino. Gli obiettivi specifici del progetto sono: favorire il legame di attaccamento attraverso l'instaurazione di una buona relazione madre-bambino; aiutare la mamma a rispondere in maniera adeguata ai bisogni del neonato e comprendere i suoi segnali; promuovere e sostenere le competenze genitoriali; ridurre l'ansia legata all'insicurezza della gestione del neonato; sostenere la ripresa emotiva della mamma.

YOUTHBANK VALLE D'AOSTA

I 6 progetti selezionati dalla YouthBank VdA 2018

Per ogni progetto sono indicate le somme erogate (comprendenti il contributo della Fondazione più la parte di cofinanziamento a carico dell'ente beneficiario ottenuto grazie alla realizzazione di campagne di raccolta fondi).

"HO FAME ANCHE IO DI AMICIZIA"
progetto presentato dei Giovani ospiti della Comunità alloggio con il supporto della Cooperativa Noi&Glialtri e che prevede l'organizzazione di mense sociali e iniziative per il sostegno alimentare rivolto a singoli e gruppi in difficoltà economica.

€ 930,00 **DI CUI € 200 DI RACCOLTA**

"A SCUOLA DI PRIMO SOCCORSO"
progetto presentato dal Gruppo giovani della Croce Rossa Italiana che propone attività formative di primo soccorso e di promozione della cittadinanza attiva dei giovani.

€ 1.936,00 **DI CUI € 300 DI RACCOLTA**

"TUTTI GIÙ PER TERRA"
presentato dall'Associazione giovanile "Partecipare conta" per organizzare iniziative ed attività di inclusione per persone disabili legate alla coltivazione dell'orto presso "l'Orto Sant'Orso", da poco inaugurato dal Comune di Aosta.

€ 2.000,00 **DI CUI € 200 DI RACCOLTA**

AOSTATION"
progetto presentato da un singolo progettista con il sostegno della Cooperativa sociale C'era l'Acca e che prevede la progettazione di una app per smartphone con orari, coincidenze e informazioni in tempo reale sulla rete dei trasporti di Aosta. (il progetto non ha mai preso avvio per via di difficoltà legate all'attività del gruppo di lavoro)

"LE NUOVE ATTIVITÀ SPORTIVE"
progetto presentato da un Gruppo informale di giovani con l'aiuto dell'Oratorio San Filippo Neri di Aosta e che mira all'organizzazione di eventi sportivi non competitivi legati a sporti minori e meno conosciuti.

€ 2.472,15 **DI CUI € 300 DI RACCOLTA**

"TORNEO DEI PAESI"
progetto nato presso il Centro giovani di Hône, gestito dell'Associazione "La caschetta sulla O", storico e dinamico gruppo di giovani e giovanissimi del paese, e che prevede di sviluppare il tema dell'integrazione attraverso momenti informativi, culinari, animativi. Il cuore del progetto è rappresentato dall'organizzazione di un torneo di calcio a 7 con la partecipazione di squadre miste, giovani del luogo insieme a giovani richiedenti asilo ospitati nelle strutture del paese.

€ 1.037,30 **DI CUI € 103,73 DI RACCOLTA**

PROGETTI A FINANZIAMENTO ZERO

Sono iniziative proposte da soggetti attivi sul territorio della nostra regione che si sviluppano attraverso la raccolta di donazioni, la Fondazione non eroga risorse ma presta servizi e supporto. Attualmente sono attivi 4 progetti a finanziamento zero.

Nati per Leggere Valle d'Aosta 2016 - 2018

erogato 4.464 €

Storie e prime esperienze sonore con il mio bambino
Il progetto promosso dall'Associazione Culturale Pediatri Valle d'Aosta è realizzato in sinergia con l'Azienda USL Valle d'Aosta, il Sistema Bibliotecario Valdostano, l'Assessorato Sanità, Salute e Politiche Sociali e l'Assessorato Istruzione e Cultura.
Nati per Leggere è il programma italiano di educazione alla lettura in famiglia sin dai primi mesi di vita. La lettura ad alta voce al bambino e con il bambino si è dimostrata uno strumento per ampliarne le potenzialità di apprendimento, per promuoverne la salute psicofisica e per stimolare nonché aumentare le capacità di prendersene cura da parte dei genitori o dei care-givers che leggono al/con il bambino. Pediatri, esperti di psico-pedagogia e di letteratura per l'infanzia e bibliotecari lavorano insieme per promuovere la diffusione del progetto.

Andata e Ritorno

Co.Di.Vda Coordinamento Disabilità Valle d'Aosta

erogato 7.278 €

Il servizio, realizzato da un gruppo di Volontari dell'AVS Grand Paradis, fornisce un supporto alla mobilità per tutte quelle persone che, per motivi diversi, vivono condizioni di disagio temporaneo o permanente. Il servizio è gratuito, con possibilità di effettuare donazioni, tramite bonifico bancario presso la Fondazione. Nel 2018, grazie all'impegno degli 11 volontari coinvolti, ha erogato 1.213 servizi a favore di 140 "utenti" (di cui 397 residenti nell'Unité des Communes Grand Paradis e 816 residenti nel Comune di Aosta)

Nel corso del 2018 la Fondazione ha concesso 3 Patrocini

29/9/2018
Incontro pubblico dal titolo "Solidarietà, sviluppo e comunità: quali sfide?".

erogato 500 €

Organizzato presso la Sala Joseph Vaudan dell'Institut Agricole Régional di Aosta, nell'ambito della 6° Giornata europea delle Fondazioni e dei Donatori.
L'incontro è stato organizzato in collaborazione con la Caritas diocesana, l'Ufficio Pastorale sociale e del lavoro, il CSV e la BCC. Hanno partecipato Felice Scalvini, avvocato e Presidente di Assifero - uno dei principali protagonisti della valorizzazione del Terzo Settore in Italia, e Mauro Magatti, sociologo ed economista, Professore di Sociologia presso l'Università Cattolica del Sacro Cuore di Milano. Ha moderato l'incontro Luigino Vallet, Presidente della Fondazione comunitaria della Valle d'Aosta.

14-15/5/2019
SFOMLAB in Cittadella

erogato 1.000 €

Iniziativa della SFOM dedicata al jazz e al rock e rivolta a ragazzi dai 14 ai 18 anni.

10/2/2019
Seminario Ripensare la lotta alla povertà.

erogato 2.500 €

Convegno organizzato dall'Università della Valle d'Aosta, con il sostengo dell'Ufficio di Piano del Piano di Zona della Valle d'Aosta e della Fondazione comunitaria della Valle d'Aosta e in collaborazione con Percorsi di secondo welfare e il Centro di ricerca e documentazione Luigi Einaudi di Torino.
Partendo da una ricerca condotta dall'Ateneo valdostano, è stato affrontato il fenomeno della povertà in Valle d'Aosta e sono stati delineati gli strumenti e le modalità di contrasto all'esclusione sociale, formulando anche una possibile proposta di riforma del welfare valdostano.

UNO STRUMENTO PER OTTIMIZZARE L'UTILITÀ SOCIALE DELLE DONAZIONI

Dietro a ogni fondo c'è una storia e una volontà di dono: la Fondazione mette a disposizione la sua struttura, la sua competenza e i suoi canali di comunicazione per ampliare l'impatto e dare maggiore efficacia al desiderio e all'intenzione di fare qualcosa di utile per gli altri. L'attività erogativa dei singoli fondi è disciplinata da un regolamento concordato col donatore iniziale per tutelarne la volontà filantropica

Nel corso dell'anno sono stati aperti sette nuovi fondi:

FONDI PATRIMONIALI

Il Patrimonio della Fondazione è costituito dal Fondo di dotazione, dal Fondo Patrimoniale della Fondazione e dai Fondi patrimoniali istituiti da terzi.
Più la Fondazione vedrà accrescere il proprio patrimonio, meglio potrà concretamente partecipare alle iniziative attivate sul territorio per migliorare la qualità della vita dei cittadini.
Oltre ai Fondi patrimoniali, la Fondazione offre ai donatori l'opportunità di istituire Fondi: ad oggi tale strumento è già stato utilizzato da soggetti tra loro molto diversi e reti di organizzazioni del terzo Settore che si propongono di sostenere attività di welfare comunitario e esperienze di solidarietà.

FONDI CORRENTI

Oltre ai Fondi patrimoniali, la Fondazione offre ai donatori l'opportunità di istituire Fondi correnti: ad oggi tale strumento è già stato utilizzato da soggetti tra loro molto diversi e reti di organizzazioni del terzo Settore che si propongono di sostenere attività di welfare comunitario e esperienze di solidarietà.

FONDI PATRIMONIALI

Fondo Dottori Commercialisti ed Esperti Contabili - Anno di costituzione 2010

CONSISTENZA AL 31/12/2018 | **8.739 €**

Il Fondo è destinato a favore di attività di solidarietà sociale, beneficenza e pubblica utilità nell'ambito territoriale della Regione Valle d'Aosta, con particolare riguardo a quelle di carattere culturale. Il Fondo a solo titolo esemplificativo potrà promuovere iniziative editoriali, sostenere l'attività di enti e associazioni che agiscono nel campo degli studi economici, commerciali, tributari; istituire, promuovere e sovvenzionare borse di studio e di ricerca scientifica nelle materie economiche e aziendali

Fondo alla Memoria di Vallet Ottavio e Provasi Angela - Anno di costituzione 2010

CONSISTENZA AL 31/12/2018 | **12.173 €**

Fondo Memoriale aperto dalla famiglia Vallet per ricordare Ottavio Vallet e Angela Provasi

Fondo lascito Elfrida Rossert - Anno di costituzione 2014

CONSISTENZA AL 31/12/2018 | **253.089 €**

Fondo costituito per il sostegno delle attività della Fondazione e del progetto il Cielo in una stanza.

Fondo Donazione Norma Besenval - Anno di costituzione 2014

CONSISTENZA AL 31/12/2018 | **214.380 €**

Fondo costituito per il sostegno delle attività statutarie della Fondazione

Fondo per la Vita indipendente - Anno di costituzione 2015

CONSISTENZA AL 31/12/2018 | **11.914 €**

Il Fondo è costituito e destinato a favore di attività di solidarietà sociale, beneficienza e pubblica utilità e potrà appoggiare ogni iniziativa che verrà ritenuta utile per fini filantropici, con particolare riguardo ad azioni volte al miglioramento della qualità di vita delle persone con disabilità con riferimento alla progettazione partecipata di soluzioni abitative autonome, di opportunità lavorative e occupazionali, di promozione di esperienze culturali e sociali.

FONDI CORRENTI

Fondo Oratorio Interparrocchiale Giovanni Paolo II - Anno di costituzione 2010

CONSISTENZA AL 31/12/2018 | **48 €**

Il Fondo ha la finalità di promuovere le attività dell'Oratorio e la ristrutturazione e la conservazione degli edifici storici utilizzati per fini istituzionali assicurandone l'agibilità nel rispetto delle normative di sicurezza e sanità

Fondo in Memoria di Saivetto Ermanno - Anno di costituzione 2011

CONSISTENZA AL 31/12/2018 | **4.6732 €**

Il Fondo, costituito dalla moglie Maria Teresa e dai figli Marco e Stefano in occasione del quindicesimo anno dalla scomparsa del proprio caro, è destinato a favore di attività di solidarietà sociale, beneficenza e pubblica utilità.

Fondo Parrocchia San Giovanni Battista - Cattedrale di Aosta - Anno di costituzione 2011

CONSISTENZA AL 31/12/2018 | **12.871 €**

Il Fondo è destinato a promuovere e sostenere iniziative di solidarietà sociale, beneficenza e pubblica utilità, con particolare riguardo alle attività collegate e promosse dalla Parrocchia. Il Fondo è altresì destinato a promuovere e sostenere tutte le iniziative volte al recupero e alla valorizzazione del patrimonio immobiliare, storico ed artistico della Parrocchia in via prioritaria per quanto riguarda la casa parrocchiale, la casa delle opere, l'oratorio e la cappella del Rosario all'interno della Cattedrale.

Fondo per il Volontariato Valdostano - Anno di costituzione 2011

CONSISTENZA AL 31/12/2018 | **2.792 €**

Il Fondo è stato costituito dal Coordinamento Solidarietà Valle d'Aosta per promuovere la solidarietà tra i cittadini valdostani facilitando la conoscenza e l'incontro tra questi e le organizzazioni di volontariato presenti sul territorio. Con il fondo si intende inoltre sostenere lo sviluppo delle organizzazioni di volontariato valdostane, specie di quelle innovative e performanti, e promuovere le attività e i progetti che permettono alle Organizzazioni valdostane di lavorare in rete. Il fondo è stato costituito anche con il fine di cofinanziare i progetti sostenuti da altri soggetti sia pubblici che privati realizzati a favore della popolazione valdostana.

FONDI CORRENTI

Fondo Il cielo in una stanza - Anno di costituzione 2012

CONSISTENZA AL 31/12/2018 | **1.512 €**

Il fondo è costituito e destinato a favore dell'Associazione Girotondo con lo scopo di promuovere l'attuazione dei diritti umani e delle pari opportunità per le persone con disabilità e le loro famiglie; di sviluppare la cittadinanza attiva e la partecipazione effettiva delle persone con disabilità alla vita sociale mediante azioni volte alla valorizzazione e allo sviluppo di esperienze di vita autonoma e responsabile; di migliorare la qualità di vita delle persone con disabilità e delle loro famiglie con particolare riferimento alla progettazione partecipata di soluzioni abitative autonome, di opportunità lavorative e occupazionali, di promozione di esperienze culturali e sociali qualificanti.

Fondo Slow Food Valle d'Aosta "Trasformare lo spreco in risorse" - Anno di costituzione 2012

CONSISTENZA AL 31/12/2018 | **4.458 €**

Il fondo è costituito e destinato a favore di Condotta Slow Food Valle d'Aosta.

Fondo Vedovato Dirce a favore dell'infanzia e dell'adolescenza - Anno di costituzione 2012

CONSISTENZA AL 31/12/2018 | **114 €**

Il Fondo è costituito e destinato a favore di attività di solidarietà sociale, beneficienza e pubblica utilità con particolare riguardo al mondo dell'infanzia e dell'adolescenza.

Fondo Comune di Hone Lou Nouhtrou Bon Coeur - Anno di costituzione 2012

CONSISTENZA AL 31/12/2018 | **8.554 €**

Il Fondo Pronto Soccorso Sociale di Hone, denominato *Lou Nouhtrou Bon Coeur*, è finalizzato a fronteggiare l'attuale crisi economica e sociale che colpisce singoli e famiglie, residenti nel comune di Hone, in condizione di grave difficoltà. L'iniziativa prevede la concessione di un sussidio massimo di € 500 per singolo intervento, salvo casi particolari per i quali dovessero rendersi necessari importi superiori.

Fondo Paroisse de Saint Maurice - Anno di costituzione 2012

CONSISTENZA AL 31/12/2018 | **688 €**

Il fondo è destinato a promuovere e sostenere iniziative di solidarietà sociale, beneficenza e pubblica utilità, con particolare riguardo alle attività collegate o promosse dalla Parrocchia. Il fondo è altresì destinato a promuovere e sostenere tutte le iniziative volte al recupero e alla valorizzazione del patrimonio immobiliare, storico ed artistico della Parrocchia (chiesa, cappelle, oratorio, museo, pubblicazioni, restauro di materiale ligneo e cartaceo, tele, oggetti sacri, mobili, meridiana ecc.).

Fondo Lions Club Aosta Host - Anno di costituzione 2013

CONSISTENZA AL 31/12/2018 | **223 €**

Gli scopi del Fondo Lions Aosta Host sono la promozione e l'attuazione di attività dirette all'aiuto di persone con disabilità e le loro famiglie; la promozione della partecipazione delle persone con disabilità alla vita sociale mediante azioni volte alla creazione di esperienze di vita autonoma e responsabile; il miglioramento della qualità di vita delle persone con disabilità sia all'interno delle loro famiglie sia quando rimangono sole; l'appoggio a ogni iniziativa venga ritenuta utile per fini sociali e filantropici; la collaborazione con iniziative promosse dalla Fondazione ritenute rispondenti allo spirito di servizio del proprio fondatore.

Fondo Parrocchia Cristo Re di Aymavilles - Anno di costituzione 2011

CONSISTENZA AL 31/12/2018 | **1.032 €**

Il Fondo è destinato a promuovere e sostenere iniziative di solidarietà sociale, beneficenza e pubblica utilità, con particolare riguardo alle attività collegate o promosse dalla parrocchia. Il Fondo è altresì destinato a promuovere e sostenere tutte le iniziative volte al recupero e alla valorizzazione del patrimonio immobiliare, storico ed artistico della parrocchia, in particolare un rustico adiacente alla parrocchia da adibire a centro di aggregazione giovanile.

Fondo Famiglia David - Anno di costituzione 2014

CONSISTENZA AL 31/12/2018 | **1.994 €**

Il Fondo è costituito e destinato a favore di attività di solidarietà sociale, beneficenza e pubblica utilità e potrà appoggiare ogni iniziativa che venga ritenuta utile per fini sociali e filantropici.

Fondo Casa Zaccheo - Anno di costituzione 2014

CONSISTENZA AL 31/12/2018 | **50 €**

Il fondo è costituito per la realizzazione di un progetto nell'ambito dell'animazione, dell'educazione, della formazione ed orientamento delle giovani generazioni e di educazione e formazione degli adulti, con lo scopo di: prevenire il disagio giovanile; promuovere la collaborazione tra famiglie; valorizzare le opportunità educative e terapeutiche offerte dalla montagna; sensibilizzare gli adulti sul ruolo educativo verso le giovani generazioni; proporre l'impegno personale dei giovani e degli adulti in attività di volontariato. Tutto quanto enunciato verrà realizzato attraverso il recupero e la valorizzazione di due immobili siti in Località Plan d'Avie in Frazione Arpuilles da destinare a centro di aggregazione.

Fondo Lions Club Aosta Mont Blanc - Anno di costituzione 2014

CONSISTENZA AL 31/12/2018 | **3.804 €**

Il Fondo è finalizzato al sostegno dell'attività di servizio e di volontariato svolta dal Lions Club Aosta Mont Blanc mediante programmi da realizzarsi sul territorio in campo assistenziale, culturale, educativo, ambientale e di tutela del patrimonio storico ed artistico.

Fondo Autismo Durante e Dopo di Noi - Anno di costituzione 2014

CONSISTENZA AL 31/12/2018 | **198 €**

Il Fondo è costituito dall'Associazione Valdostana Autismo ed è istituito per realizzare un "Durante e Dopo di Noi" destinato al "sollievo delle famiglie" e per creare opportunità educative e di autonomia alle persone autistiche.

Fondo Insieme per... Anno di costituzione 2014

CONSISTENZA AL 31/12/2018 | **505 €**

Il Fondo è costituito dall'Azione Cattolica Italiana – Diocesi di Aosta ed è destinato a favore di attività di socializzazione, aggregazione e formazione di ragazzi, giovani, adulti e famiglie, oltre che di solidarietà sociale, beneficienza e pubblica utilità.

FONDI CORRENTI

Fondo Solidarietà e Lavoro Anno di costituzione 2014

CONSISTENZA AL 31/12/2018 **3.470 €**

Il Fondo è costituito dalla Fondazione Comunitaria per finanziare iniziative legate all'occupazione.

Fondo a favore della comunità e delle bande musicali - Anno di costituzione 2015

CONSISTENZA AL 31/12/2018 **7.426 €**

Il Fondo è costituito e destinato a favore di attività di solidarietà sociale, beneficenza e pubblica utilità. Il Fondo potrà inoltre appoggiare ogni iniziativa che venga ritenuta utile per fini sociali e filantropici, con particolare riguardo al volontariato a favore delle bande musicali.

Fondo Amici di Don Claude Duverney - Anno di costituzione 2015

CONSISTENZA AL 31/12/2018 **62.888 €**

Il Fondo è finalizzato alla promozione e al supporto delle attività umanitarie e di cooperazione allo sviluppo avviate e sostenute dl sacerdote Don Claude Duverney, che attualmente opera come "Fidei donum" presso la Diocesi di Kaolack in Senegal.

Fondo per la Vita indipendente

CONSISTENZA AL 31/12/2018 **9.914 €**

Il Fondo è costituito dalla Compagnia valdostana delle acque ed è destinato a favore di attività di solidarietà sociale, beneficenza e pubblica utilità e potrà appoggiare ogni iniziativa che verrà ritenuta utile per fini filantropici, con particolare riguardo ad azioni volte al miglioramento della qualità di vita delle persone con disabilità con riferimento alla progettazione partecipata di soluzioni abitative autonome, di opportunità lavorative e occupazionali, di promozione di esperienze culturali e sociali.

Fondo Charvensod Solidaire - Anno di costituzione 2016

CONSISTENZA AL 31/12/2018 **3.628 €**

Il fondo è destinato a sostenere iniziative di solidarietà sociale e progetti specifici a valenza territoriale, a beneficio della comunità di Charvensod. Potranno utilizzare il fondo anche le associazioni, gli enti o i gruppi di cittadini che presentano un progetto a favore della comunità. Il fondo è aperto ed è costituito da donazioni spontanee degli amministratori locali e potrà ricevere donazioni da chiunque, persona fisica o giuridica, fondazione, associazione riconosciuta e non riconosciuta che ne condivida le finalità permettendo così a tutti di prendersi carico e sostenere direttamente questo progetto di interesse comune.

Fondo Parrocchia Saint Léonard di Saint-Rhémy-en-Bosses - Anno di costituzione 2016

CONSISTENZA AL 31/12/2018 **662 €**

Il Fondo è destinato a promuovere e sostenere tutte le iniziative volte al recupero e alla valorizzazione del patrimonio immobiliare, storico ed artistico della parrocchia, in particolare gli affreschi che ornano la Chiesa parrocchiale e le tele che rappresentano la Via Crucis.

Fondo Amici dell'Africa - Anno di costituzione 2016

CONSISTENZA AL 31/12/2018 **0 €**

Il Fondo costituito da Paolo Contoz e Yves Grange è finalizzato alla promozione e al supporto di attività umanitarie e di cooperazione allo sviluppo avviate da ordini religiosi e organizzazioni operanti stabilmente in Africa, e che comunque hanno rapporti continuativi con la Valle d'Aosta, a favore delle popolazioni più svantaggiate dei diversi paesi africani.

Fondo Oggi per Domani per il Durante e Dopo di Noi - Anno di costituzione 2016

CONSISTENZA AL 31/12/2018 **51.828 €**

Il Fondo è costituito per realizzare un "Durante e Dopo di Noi" destinato a sostenere iniziative che il Coordinamento Disabilità Valle d'Aosta attiverà di volta in volta in conformità con i propri scopi statutari.

Fondo per la salvaguardia e valorizzazione dei beni culturali della Collegiata di Saint Gilles Anno di costituzione 2017

CONSISTENZA AL 31/12/2018 **693 €**

Il Fondo è costituito e destinato a promuovere e sostenere tutte le iniziative volte alla tutela, al recupero e alla valorizzazione del patrimonio immobiliare, storico ed artistico della Collegiata di Saint Gilles a Verrès.

Fondo Solidal...monte - Anno di costituzione 2017

CONSISTENZA AL 31/12/2018 **9.568 €**

Il Fondo è finalizzato alla promozione della cultura della solidarietà in montagna e a sostenere iniziative di supporto multiforme a favore dei figli minori delle Guide alpine e Aspiranti guide alpine aderenti all'UVGAM deceduti nell'espletamento del loro servizio in montagna.

Fondo Noi scegliamo Farfavola

CONSISTENZA AL 31/12/2018 **137 €**

Il Fondo è costituito per realizzare un sostegno all'attività dell'asilo nido "la Farfavola" in conformità con gli scopi statutari del Comitato "Noi scegliamo la Farfavola".

Fondo AVS Donnas

CONSISTENZA AL 31/12/2018 **663 €**

Il fondo è costituito dall'Associazione Volontari del Soccorso di Donnas e si sviluppa principalmente attorno al tema della disponibilità di trasporti gratuiti per persone in stato di difficoltà economica o sociale e nello sportello sociale per la distribuzione di beni di prima necessità a famiglie con bambini.

Fondo un Chicco per la Vita

CONSISTENZA AL 31/12/2018 **2.970 €**

Il fondo è costituito a favore di Christopher Adamo ed è destinato a finanziare iniziative di utilità sociale a suo favore ed eventualmente a favore di altre persone in situazioni di svantaggio.

COME DONARE

La Fondazione Comunitaria della Valle d'Aosta è al servizio dei donatori ed ha come scopo principale quello di promuovere la cultura del dono offrendo la possibilità di contribuire:

Ad uno specifico progetto fra quelli già selezionati dalla fondazione

Ad uno dei fondi che sono già stati costituiti

Alla fondazione per costituire un nuovo fondo che prenderà il nome e avrà le finalità che il donante vorrà stabilire all'atto di donazione

Alla fondazione per la realizzazione delle proprie finalità statutarie

È anche possibile scegliere se il proprio contributo dovrà essere destinato alla costituzione di un patrimonio i cui frutti siano perennemente destinati al finanziamento di attività d'utilità sociale o invece potrà essere utilizzato fin da subito per la realizzazione di progetti o di altre iniziative.

Banca di Credito Cooperativo Valdostana

IBAN IT53 Q 08587 01211 000110150701

Banca Prossima

IBAN IT20 K 03359 01600 100000005667

Unicredit

IBAN IT37 G 02008 01210 000102396075

VANTAGGI FISCALI PER CHI DONA

Le donazioni a favore della Fondazione Comunitaria della Valle d'Aosta godono dei seguenti benefici a seconda della natura del donatore.

Una persona fisica può scegliere se:

detrarre all'imposta lorda il 30% dell'importo donato, fino ad un massimo complessivo annuale pari a 30.000,00 euro (art. 83, comma 1 del D. Lgs 117/2017, per le persone fisiche)

dedurre dal reddito le donazioni, per un importo non superiore al 10% del reddito complessivo dichiarato (art. 83, comma 1 del D. Lgs. 117/2017, per le persone fisiche)

Un ente o società potrà:

dedurre dal reddito le donazioni, per un importo non superiore al 10% del reddito complessivo dichiarato (art. 83, comma 1 del D. Lgs. 117/2017, per gli enti e società)

Per poter usufruire del beneficio fiscale la donazione deve essere fatta in modo tracciabile e non può mai essere fatta in contanti. Il donante deve allegare alla propria dichiarazione dei redditi copia della documentazione bancaria attestante la donazione ed eventualmente, ma non è necessario, la ricevuta da parte della Fondazione. Mentre la documentazione bancaria è sufficiente per ottenere il beneficio, la ricevuta da parte della Fondazione senza documentazione bancaria non è sufficiente.

LASCITI TESTAMENTARI

"Fare testamento è un gesto di consapevolezza e concretezza per essere protagonista non solo del presente, ma anche nel futuro."

Un'altra modalità di donazione è disporre nel proprio testamento un lascito alla Fondazione: in questo modo è possibile destinare con precisione e garanzia una parte dei propri beni a favore di un progetto di solidarietà o a una finalità sociale a favore della propria comunità che ci sta particolarmente a cuore. Si può contribuire anche con un piccolo lascito che la Fondazione si impegna a trasformare in aiuto concreto secondo le volontà indicate.

È una decisione semplice che dà l'opportunità di lasciare un segno di sé o delle propria famiglia; è un atto di generosità che si proietta ne tempo, che dà una soddisfazione morale profonda

SINTESI DEL BILANCIO DI ESERCIZIO

STATO PATRIMONIALE

ATTIVITÀ	
Immobilizzazioni Finanziarie	750 €
Immobilizzazioni Materiali	231.036 €
Crediti diversi	122.500 €
Altri Crediti	1.740 €
Conti di Deposito	70.000 €
Denaro e Valori di Cassa	115 €
Depositi Bancari e Postali	483.808 €
Ratei e Risconti Attivi	510 €
Totale	**910.460 €**

PASSIVITÀ	
Fondi Patrimoniali	562.297 €
Disponibilità per Attività	259.540 €
Disponibilità attività erogative	19.048 €
Fondo TFR	5.626 €
Debiti per contributi ancora da pagare	46.658 €
Debiti verso fornitori	1.336 €
Debiti tributari	669 €
Debiti verso Istituti di Previdenza e Sicurezza Sociale	935 €
Debiti nei confronti del personale	1.675 €
Debiti diversi	1.400 €
Fondi ammortamento	9.662 €
Ratei e risconti passivi	1.614 €
Totale	**910.460 €**

CONTO ECONOMICO

COSTI	
Oneri finanziari e patrimoniali	29.549 €
Personale	29.973 €
Materiale di consumo	3.585 €
Comunicazione e promozione	10.916 €
Servizi consulenze e prestazioni professionali	23.333 €
Ammortamenti	1.534 €
Imposte	640 €
Oneri straordinari	77.501 €
Quote associative	2.000 €
Erogazioni	123.577 €
Conti transitori	51.796 €
Totale	**250.812 €**

RICAVI	
Liberalità per progetti	16.603 €
Liberalità da Compagnia di San Paolo di Torino	80.000 €
Liberalità a Fondi per disponibilità	103.859 €
Liberalità a Fondi per Patrimonio	5.500 €
Contributi 5 per Mille	4.999 €
Liberalità per gestione	3.630 €
Proventi finanziari e patrimoniali	15.825 €
Contributi revocati	19.896 €
Soprevvenienze attive	500 €
Totale	**250.812 €**

N.B. tutti gli importi sono arrotondati all'unità di €. - Per maggior ragguagli e ulteriori informazioni si rimanda al sito della Fondazione (www.fondazionevda.it), alla sezione Bilanci e Rapporti, in cui è esposto in forma dettagliata il Bilancio consuntivo accompagnato dalla Nota integrativa

FONDAZIONE COMUNITARIA
DELLA VALLE D'AOSTA

Con sede ad Aosta (AO), Via San Giocondo 16
C.F. 91051600079

Iscritta al registro regionale della Valle d'Aosta
delle persone giuridiche

Iscritta all'Anagrafe Unica delle ONLUS presso la Direzione
Regionale della Valle d'Aosta dell'Agenzia delle Entrate

Tel. +39.0165 231274
segreteria@fondazionevda.it
www.fondazionevda.it
Facebook/Fondazione comunitaria della Valle d'Aosta

Finito di Stampare
nel mese di Maggio 2019

Via San Giocondo 16,
11100 Aosta - Italia
Tel. +39 0165.231274
E-mail: segreteria@fondazionevda.it
www.fondazionevda.it
Facebook/Fondazione comunitaria
della Valle d'Aosta

Per la realizzazione di questa pubblicazione
si ringraziano tutti coloro i quali hanno voluto
collaborare con la stesura di testi
e la fornitura di materiale illustrativo

FONDAZIONE
COMUNITARIA
DELLA VALLE
D'AOSTA

Felici di donare